

Cuenta Pública 2020
Notas a los Estados Financieros
Al 31 de Marzo de 2021
(Pesos)

Ente Público: INSTITUTO ELECTORAL Y DE PARTICIPACIÓN CIUDADANA DE YUCATÁN

a) NOTAS DE DESGLOSE

I) Notas al Estado de Situación Financiera

ACTIVO

EFFECTIVO Y EQUIVALENTES

1. Los fondos e inversiones financieras se integran de la siguiente manera:

| | |
|-----------------------------------|-------------|
| 1111 FONDO FIJO DE CAJA | |
| C.P. Leydi Leticia Duarte Sulub | \$45,000.00 |
| C. María Isabel Aguilar Maldonado | \$35,000.00 |

1112 BANCOS/TESORERIA

El saldo al cierre en éste rubro es de **\$ 7'353,558.49** que se integra de la siguiente manera:

- HSEC 4034607234
El saldo al cierre es por \$7'336,030.97 correspondiente a la chequera para la operación del Instituto de fuente financiamiento 01.
- Scotiabank 17001529056

El saldo al cierre es por \$3,848.79 correspondiente a la chequera para el pago de nómina al personal del Instituto.

➤ Scotiabank 17001393480

El saldo al cierre es por \$13,678.73 correspondiente a la chequera para el fondo de ahorro del personal del Instituto, para Fondo de Inversión.

1114 INVERSIONES TEMPORALES

El saldo al cierre de éste rubro es de **\$41,898,633.55** y se integra de la siguiente manera:

➤ Scotiabank Casa de Bolsa

El saldo al cierre es por \$36,887,590.03, correspondiente al contrato de inversión a Corto Plazo. Se registran los intereses del mes de Febrero 2021.

➤ Scotiabank Fondo de Ahorro

El saldo al cierre es por \$ 5,011,043.52 correspondiente al contrato del Fondo de Ahorro acumulado al mes de Marzo de los trabajadores del Instituto.

DERECHOS A RECIBIR EFECTIVO O EQUIVALENTES Y BIENES O SERVICIOS A RECIBIR

2. A continuación, se informan los montos pendientes de cobro y por recuperar
3. También se expone la desagregación por su vencimiento

➤ **1123 Deudores Diversos por Cobrar a Corto Plazo**

El saldo al cierre es por **\$ 1'522,437.84** y se integra de la siguiente manera:

| DEUDORES DIVERSOS | 90 días | 180 días | =<365 días | >365 días |
|---|-----------------------|---------------|---------------|---------------|
| DEUDORES CP (OPERATIVO) | | | | |
| Préstamo F.A. Empleados | \$214,812.24 | | | |
| Viáticos x Comprobar | \$0.00 | | | |
| Otros Deudores por Cobrar a CP | \$0.00 | | | |
| Gastos por Comprobar | \$111,225.60 | | | |
| Gastos por Comprobar (proceso electoral). | \$1'196,400.00 | | | |
| TOTALES | \$1'522,437.84 | \$0.00 | \$0.00 | \$0.00 |

La **primera partida** por **\$214,812.24** corresponde a los préstamos de los empleados del FA y que se retienen cada mes por concepto de devolución al Fondo de Ahorro.

La **segunda partida** corresponde a Gastos por Comprobar del Proceso Electoral por **\$1'307,625.60** que corresponde a:

Lic. Christian Hurtado Can, transferencias, para pago de Depósitos en Garantía de Consejos municipales y Rentas del mes de enero, febrero y marzo de 2021 por \$1'196,400.00 y a Leydi Duarte Sulub por gastos por comprobar de proceso por \$111,225.60.

➤ **1124 Otros ingresos por recuperar**

El saldo de **\$1'221,118.100** corresponde al remanente de estímulo fiscal del ejercicio 2010 - 2012 y se integra como sigue:

| CONCEPTO | 90 días | 180 días | =<365 días | >365 días |
|----------------------|------------|----------|------------|----------------|
| Estímulo Fiscal 2010 | | | | \$1'219,867.02 |
| Estímulo Fiscal 2012 | | | | \$0.08 |
| Subsidio al empleo | \$1,251.00 | | | |

Estímulo Fiscal decreto del 05 de Diciembre de 2008.

➤ **1129 Multas a partidos políticos**

El saldo al cierre es de **\$ 6'645,249.24** por multas a los diversos partidos políticos y se integra de la siguiente manera:

| PARTIDO POLITICO | 90 días | 180 días | =<365 días | >365 días |
|---|---------|----------|-------------|----------------|
| Partido Acción Nacional - Campaña 2018 e Informe Anual 2018 | | | \$17,458.00 | \$55,926.44 |
| Partido del Trabajo -Inf 2017/Campaña 2018 | | | | \$3'850,903.02 |

| | | | | |
|---|---------------------|--|--------------------|-----------------------|
| Partido Morena -Campaña 2018 e Informe Anual 2018 | \$205,808.50 | | | |
| Julio Anselmo Be Poox | | | | \$7,979.40 |
| Nueva Alianza Yucatán - Traspaso Partido Nueva Alianza Informe Anual 2016 y Campaña 2018 | \$763,126.34 | | | \$1'744,047.54 |
| Subtotal | \$968,934.84 | | \$17,458.00 | \$5'658,856.40 |
| TOTAL | \$968,934.84 | | \$17,458.00 | \$5'658,856.40 |

Las recuperaciones de las multas impuestas por el INE se llevarán a cabo vía descuento del financiamiento estatal que los partidos políticos reciben, y aquellos que no reciban financiamiento estatal por haber perdido su registro aplica la deducción del financiamiento federal.

BIENES DISPONIBLES PARA SU TRANSFORMACIÓN O CONSUMO (INVENTARIOS)

4. No se cuenta con inventarios de bienes disponibles para su transformación, por lo que NO APLICA.

5. **1151 Almacén**

No Aplica

INVERSIONES FINANCIERAS

6. **1210 INVERSIONES FINANCIERAS A LARGO PLAZO**

1213 FIDEICOMISO FONDO DE PARTICIPACION

En éste rubro se llevaba el saldo correspondiente al Fondo de Participación Ciudadana.

7. No Aplica

8. **1230 BIENES INMUEBLES, 1240 MUEBLES Y 1260 DEPRECIACION, DETERIORO Y AMORTIZACIÓN ACUMULADA**

| RUBRO | % | VALOR HISTORICO | DEPREC. MENSUAL | DEPREC. ACUMULADA |
|--|---|-----------------|-----------------|-------------------|
| 1230 INMUEBLES | | | | |
| Terrenos | | 836,734.68 | 0.00 | 0.00 |
| Construcciones en Proceso en Bienes de Dominio Público | | 1'762,761.64 | 0.00 | 0.00 |
| Construcciones en Proceso en Bienes Propios | | 7'277,538.00 | 0.00 | 0.00 |

| | | | | |
|---|----|---------------------|-------------|---------------|
| Subtotal | | 9´877,034.32 | 0.00 | 0.00 |
| 1240 MUEBLES | | | | |
| Mobiliario y Equipo de Administración | | | | |
| Muebles de Oficina | 10 | 4,586,235.67 | 172,282.67 | 14´913,704.86 |
| Equipo de Cómputo | 30 | 7,180,609.23 | 144,794.92 | 6´714,123.97 |
| O. Mobiliario y Equipo Administración | 10 | 383,741.98 | 6,517.24 | 238,272.06 |
| Mobiliario y Equipo Educac. y Recreativo | | | | |
| Equipo y Aparatos Audiovisuales | 10 | 221,489.00 | 3,313.27 | 64,825.62 |
| Cámaras Fotog. y Video | 10 | 1´582,595.52 | 7,870.47 | 1´381,553.72 |
| O. Mobiliario y Equipo Educacional | 10 | 32,925.07 | 548.74 | 28,028.39 |
| Equipo de Transporte | | | | |
| Vehículos y Equipo Transporte Terrestre | 25 | 2´056,762.11 | 1,636.74 | 1´951,074.74 |
| Maquinaria, Otros Eq. y Herramientas | | | | |
| Sistema AA, Calefacc. | 10 | 26,716.00 | 378.97 | 9,287.22 |

| | | | | |
|-------------------------------------|----|----------------------|-------------------|----------------------|
| Eq. Comunicación y Telecomunicación | 10 | 341,009.75 | 5,267.87 | 152,034.86 |
| Eq. Generación Elect. | 10 | 334,746.33 | 237.97 | 328,534.96 |
| Herramientas y Maq. | 10 | 10,094.55 | 168.24 | 3,930.23 |
| Otros Eq. Y Muebles | 10 | 58,093.20 | 968.22 | 40,665.24 |
| Subtotal | | 16´815,018.41 | 343,985.32 | 25´826,035.87 |
| TOTALES | | 16´815,018.41 | 343,985.32 | 25´826,035.87 |

9. 1250 INTANGIBLES Y 1260 DEPRECIACIÓN, DETERIORO Y AMORTIZACION ACUMULADA

| RUBRO | % | VALOR HISTORICO | DEPREC. MENSUAL | DEPREC. ACUMULADA |
|-------------------------|---|---------------------|-----------------|-------------------|
| 1250 INTANGIBLES | | | | |
| Software | 5 | 7,332.68 | 61.12 | 3,539.36 |
| Licencias | 5 | 1,224,728.43 | 8,711.62 | 580,896.01 |
| TOTALES | | 1´232,061.11 | 8,772.74 | 584,435.37 |

10. La depreciación se determina con el método de Línea Recta.

11. OTROS ACTIVOS CIRCULANTES

1191 VALORES EN GARANTIA

El importe al cierre de mes es de \$1'014,729.00 y se integra de la siguiente manera:

➤ GASTOS DE OPERACIÓN

| PREDIO | PREDIO/CONCEPTO | IMPORTE |
|-------------------------------------|----------------------------------|-----------------------|
| Diana Fabiola Moisés Chapur | Edificio Sede IEPAC | \$480,000.00 |
| Manuel Valencia Peniche | Bodega Electoral | \$40,000.00 |
| Luis Edilberto May Hu | Oficina Bodega Izamal | \$2,700.00 |
| | Subtotal | \$522,700.00 |
| Radiomóvil DIPSA, SA de CV | Fianza Celulares Func | \$9,450.00 |
| Comisión Federal de Electricidad | Contrato Energía | \$147,029.00 |
| | Subtotal | \$156,479.00 |
| Valores en Garantía Proceso | Renta de consejos electorales | 335,550.00 |
| | Subtotal | \$335,550.00 |
| TOTAL | | \$1'014,729.00 |

Depósito en Garantía o Fianza por Renta de Edificios **\$522,700.00** y Servicios de telefonía celular de funcionarios y energía eléctrica del edificio sede del Instituto por **\$156,479.00**, renta de consejos electorales para proceso **\$53,200.00**

PASIVO

2100 PASIVO CIRCULANTE

El pasivo por un total de **\$56'105,725.01** se encuentra integrado de la siguiente manera:

a) Cuentas por pagar a corto plazo

| CONCEPTO | 90 días | 180 días | =<365 días | >365 días |
|---|------------------------|----------|------------|-----------|
| 2111 Remuneraciones y Prestaciones al Personal | \$826,438.96 | | | |
| 2112 Proveedores | \$194,919.45 | | | |
| 2117 Retenciones y Contribuciones por Pagar a corto plazo | \$1'850,121.49 | | | |
| 2119 Otras cuentas por pagar a corto plazo | \$48'009,498.84 | | | |
| TOTAL | \$50'880,978.74 | | | |
| | | | | |

- El saldo de la cuenta 2111 corresponde a las Cuotas patronales de Seguridad Social de Febrero.
- El importe de la cuenta 2112 se compone de un saldo a proveedores de bienes y servicios por \$164,382.02 y proveedores de muebles e intangibles por \$30,537.43.
- El importe de la cuenta 2117 se integra de Retenciones por pagar: a Tesorería de la Federación por \$1'176,203.93; a la Secretaría de Administración y Finanzas por \$345,181.00; al IMSS por \$328,736.56.
- Por último la cuenta 2119 se integra de las multas a partidos políticos provisionadas al Centro Nacional de Ciencias y Tecnologías (SIIES).

b) 2162 Fondos en Administración a Corto Plazo

El fondo de ahorro de los trabajadores por **\$5'224,746.27** se integra de la siguiente manera:

| CONCEPTO | 90 días | 180 días | =<365 días | >365 días |
|--------------------------|-----------------------|---------------|---------------|---------------|
| Fondo de Ahorro Empleado | \$2'597,232.37 | | | |
| Fondo de Ahorro Patronal | \$2'597,232.37 | | | |
| Intereses x Pagar F.A. | 30,281.53 | | | |
| TOTAL | \$5'224,746.27 | \$0.00 | \$0.00 | \$0.00 |

12. **2261 PROVISIÓN PARA DEMANDAS Y JUICIOS A LARGO PLAZO**

El saldo de \$2'465,000.00 corresponde a una demanda (Juicio Mercantil/Civil) en proceso en contra de "Proyectos Integrales de Redes, Voz y Datos, SA de CV" por incumplimiento de contrato. Dicho contrato fue firmado el 21 de marzo de 2018; durante el ejercicio 2018 se realizó el primer pago del 50% como anticipo, posteriormente el segundo pago del 25%. El saldo pendiente del 25% queda en espera de la resolución de la demanda.

II) Notas al Estado de Actividades

INGRESOS DE GESTION

4151 PRODUCTOS

El saldo de esta cuenta es de \$171,827.62 y corresponde a los intereses financieros generados de las cuentas bancarias de HSBC y Scotiabank Casa de Bolsa. Se integra como sigue:

| PRODUCTO | IMPORTE |
|----------------------------------|---------------------|
| 4151-01 HSBC 4034607234 | \$41,203.93 |
| 4151-02 Scotiabank Casa de Bolsa | 130,623.69 |
| TOTAL | \$171,827.62 |
| | |

13. 4221 TRANSFERENCIAS INTERNAS Y ASIGNACIONES AL SECTOR PÚBLICO

| PROGRAMA | Mensual Recibido | Acumulado |
|--|----------------------|-----------------------|
| Programa de Servicios Personales | 13'282,065.00 | 35'242,826.00 |
| Gastos de Funcionamiento Operativo | 1,433,440.00 | 4'754,778.00 |
| Proceso Electoral | 7'279,189.00 | 50'119,274.00 |
| Financiamiento para Partidos Políticos | 21'446,156.00 | 38'646,671.00 |
| TOTAL | 43'440,850.00 | 128'763,549.00 |

14. 4300 OTROS INGRESOS Y BENEFICIOS

Los saldos de la cuenta se integran de la siguiente manera:

| | |
|---|--|
| 4390 OTROS INGRESOS Y BENEFICIOS VARIOS | |
|---|--|

| | |
|-----------------------------------|--------------------|
| 4390-001 Por excedente de celular | \$ 4,194.00 |
| 4390-002 Diferencia en Cambios | \$ 65.91 |
| 4390-003 Otros Ingresos Varios | \$46,658.00 |
| TOTAL | \$50,917.91 |

GASTOS Y OTRAS PÉRDIDAS

15. 5121 MATERIALES DE ADMINISTRACIÓN, EMISIÓN DE DOCUMENTOS Y ARTICULOS OFICIALES

En éste rubro se devengó la cantidad de **\$181,728.97** de los cuales para la compra de Papelería y consumibles de oficina \$10,741.59; Materiales y útiles de impresión y reproducción \$650.60 y útiles y equipos menores de tecnología de la información y comunicaciones \$151,768.50.

16. 5126 COMBUSTIBLE, LUBRICANTES Y ADITIVOS

Para el cumplimiento de las diversas actividades del Instituto se devengó por éste concepto la cantidad de **\$717,478.41** de los cuáles se pagó al proveedor MEGASUR, SA de CV \$250,927.20; a Combustibles de Yucatán, SA de CV \$466,551.21.00

17. 5132 SERVICIOS DE ARRENDAMIENTO

En el rubro de arrendamientos se devengó **\$593,862.83** que se integra de la siguiente manera:

ARRENDAMIENTO DE EDIFICIOS

Para la renta de edificios se erogó **\$781,518.59**, los cuales comprenden los predios que ocupa la sede del IEPAC **\$301,600.00**, consejo electoral de Mérida **\$60,000.00**, bodega electoral **\$58,000.00**, renta de consejos municipales y distritales al mes de Diciembre 2020 **\$282,350.00**.

ARRENDAMIENTO DE MOBILIARIO Y EQUIPO DE ADMON. EDUCACIONAL Y RECREATIVO

Para la renta de fotocopadoras para servicio del instituto por **\$16,624.52**.

ARRENDAMIENTO DE EQUIPO DE TRANSPORTE

Se pagó por éste concepto la cantidad de **\$72,944.07**, los cuales se pagan al proveedor (Arrendamiento Financiero) Start AF Banregio, S.A.

18. 5133 SERVICIOS PROFESIONALES, CIENTÍFICOS, TÉCNICOS Y OTROS SERVICIOS

En éste rubro se pagaron **\$18'823,974.62** los cuales se integran por Servicios legales, de contabilidad, auditoria y relacionados \$35,273.32; Servicios de Consultoría Administrativa y Científica \$12'499,000.00; Servicios de Consultoría Técnica y en Tecnología de Información \$712.00; Servicios de Capacitación \$30,000.00; Servicios de Apoyo Administrativo y Secretarial \$6'190,169.48; y Servicios de Vigilancia \$68,819.82.

19. 5243 FINANCIAMIENTO A PARTIDOS POLÍTICOS

Por concepto de financiamiento a partidos políticos se erogó \$8,600,254.70:

| Partido Político | Financiamiento Ordinario | Financiamiento Específico | Financiamiento Específico |
|-------------------------|---------------------------------|----------------------------------|----------------------------------|
|-------------------------|---------------------------------|----------------------------------|----------------------------------|

| | | | |
|--------------------------------------|---------------------|-------------------|----------------------|
| Partido Acción Nacional | 2´159,937.80 | 137,814.50 | 2´591,925.39 |
| Partido Revolucionario Institucional | 2´267,759.18 | 145,362.00 | 2´721.311.02 |
| Partido de la Revolución Democrática | 554,008.12 | 25,399.42 | 664,809.73 |
| Partido Verde Ecologista de México | 581,453.74 | 27,320.62 | 697,744.49 |
| Nueva Alianza | 510,755.00 | 22,371.70 | 612,905.99 |
| Morena | 1´572,456.16 | 96,690.78 | 1´886,947.39 |
| Partido Encuentro solidario | 152,927.40 | 13,381.16 | 611,709.60 |
| Partido Fuerza por México | 152,927.40 | 13,381.16 | 611,709.60 |
| Redes Sociales Progresistas | 152,927.40 | 13,381.16 | 611,709.60 |
| Partido del Trabajo | 0.00 | 0.00 | 611,709.60 |
| Movimiento Ciudadano | 0.00 | 0.00 | 611,709.60 |
| Totales | 8´105,152.20 | 495,102.50 | 12´234,192.01 |

III) Notas al Estado de Variación en la Hacienda Pública

El Patrimonio Generado del Ejercicio por \$54'884,240.56 corresponde al Resultado del Ejercicio (Ahorro/Desahorro) acumulado al 31 de Marzo de 2021.

IV) Notas al Estado de Flujo de Efectivo

Efectivo y Equivalentes

- El análisis de los saldos inicial y final del Flujo de Efectivo en la cuenta de efectivo y equivalente se integra como sigue:

| CONCEPTO | 2021 | 2020 |
|-----------------------------------|----------------------|----------------------|
| Efectivo en Bancos - Tesorería | 7'353,558.49 | 1'252,747.01 |
| Inversiones Temporales | 41'898,633.55 | 19'273,136.25 |
| Fondos Fijos de Caja | 85,000.00 | 55,000.00 |
| Totales | 49'337,192.04 | 20'580,883.26 |

V) Conciliación entre los Ingresos Presupuestarios y Contables, así como entre los Egresos Presupuestarios y los Gastos Contables

| | |
|--|------------------------|
| 1. TOTAL DE INGRESOS PRESUPUESTARIOS | \$43'550,830.67 |
| 2. MÁS INGRESOS CONTABLES NO PRESUPUESTARIOS | \$20,498.98 |
| 2.1 Ingresos Financieros | \$0.00 |
| 2.2 Incremento por Variación de Inventarios | \$0.00 |
| 2.3 Disminución del Exceso de Estimaciones por Pérdida o Deterioro u Obsolescencia | \$0.00 |
| 2.4 Disminución del Exceso de Provisiones | \$0.00 |
| 2.5 Otros Ingresos y Beneficios Varios | \$20,498.98 |
| 2.6 Otros Ingresos Contables no Presupuestarios | \$0.00 |
| | |
| 3. MENOS INGRESOS PRESUPUESTARIOS NO CONTABLES | \$0.00 |
| 3.1 Aprovechamientos Patrimoniales | \$0.00 |
| 3.2 Ingresos Derivados de Financiamientos | \$0.00 |
| 3.3 Otros Ingresos Presupuestarios no Contables | \$0.00 |
| | |
| 4. TOTAL DE INGRESOS CONTABLES | \$43'571,329.65 |
| | |

| | |
|--|------------------------|
| 1. TOTAL DE EGRESOS PRESUPUESTARIOS | \$52'191,984.65 |
| 2. MENOS EGRESOS PRESUPUESTARIOS NO CONTABLES | \$0.00 |
| 2.1 Materias Primas y Materiales de Producción y Comercializ. | \$0.00 |
| 2.2 Materiales y Suministros | \$0.00 |
| 2.3 Mobiliario y Equipo de Administración | \$0.00 |
| 2.6 Vehículos y Equipo de Transporte | \$188,240.25 |
| 2.8 Maquinaria, Otros Equipos y Herramientas | \$5,798.84 |
| 2.11 Activos Intangibles | \$0.00 |
| 2.12 Obra Pública en Bienes de dominio público | \$0.00 |
| 2.21 Otros Egresos Presupuestarios no Contables | \$0.00 |
| | |
| 3. MAS GASTOS CONTABLES NO PRESUPUESTARIOS | \$181,079.91 |
| 3.1 Estimaciones, Depreciaciones, Deterioros, Obsolescencia y Amortizaciones | \$181,079.91 |
| 3.6 Otros gastos | \$24.50 |
| 3.7 Otros Gastos Contables no Presupuestarios | \$0.00 |
| | |
| 4. TOTAL DE GASTOS CONTABLES | \$52'179,025.47 |

b) NOTAS DE MEMORIA (CUENTAS DE ORDEN)

Cuentas de Orden Contables

No Aplica

Cuentas de Orden Presupuestarias

El avance en las Cuentas de Orden Presupuestarias es el siguiente:

| LEY DE INGRESOS | 2021 | 2020 |
|--------------------------------------|------------------|------------------|
| LEY DE INGRESOS ESTIMADA | \$362'000,000.00 | \$208'235,748.00 |
| LEY DE INGRESOS POR EJECUTAR | \$233'064,623.38 | \$-825,338.03 |
| MODIFICACIONES A LA LEY DE ING ESTIM | \$0.00 | \$0.00 |
| LEY DE INGRESOS DEVENGADA | \$128'935,376.62 | \$209'061,086.03 |
| LEY DE INGRESOS RECAUDADA | \$128'935,376.62 | \$209'061,086.03 |
| PRESUPUESTO DE EGRESOS | | |
| PRESUPUESTO DE EGRESOS APROBADO | \$362'000,000.00 | \$208'235,748.00 |
| PRESUPUESTO DE EGRESOS POR EJERCER | \$66'586,549.34 | -4'982,339.83 |
| MODIFICACIONES AL PPTO DE EGRESOS | \$981,283.46 | \$9'243,318.97 |

| | | |
|----------------------------------|------------------|------------------|
| PRESUPUESTO DE EGR COMPROMETIDO | \$293'394,734.12 | \$222'461,407.80 |
| PRESUPUESTO DE EGRESOS DEVENGADO | \$90'144,526.81 | \$205'438,654.89 |
| PRESUPUESTO DE EGRESOS EJERCIDO | \$88,886,205.00 | \$202'723,784.14 |
| PRESUPUESTO DE EGRESOS PAGADO | \$88'886,205.00 | \$202'723,784.14 |

c) NOTAS DE GESTIÓN ADMINISTRATIVA

1. Introducción

Los Estados Financieros del Instituto proveen información financiera a los principales usuarios de la misma, al Congreso y a los ciudadanos. Estos son publicados trimestralmente en el portal del organismo y también se entregan semestralmente a Auditoría Superior del Estado de Yucatán como requerimiento de la Cuenta Pública y sus avances.

2. Panorama Económico y Financiero

3. Autorización e Historia

El 15 de diciembre de 1994, se expidió el Código Electoral del Estado de Yucatán, el cual abrogó el anterior del mismo nombre. Este Código de 1994 desaparece la figura del Colegio Electoral del Congreso del Estado, dando nacimiento al Instituto Electoral del Estado de Yucatán (IEEY), un organismo público autónomo, permanente, con personalidad jurídica y patrimonio propio.

4. Organización y Objeto Social

Somos un organismo autónomo de carácter permanente, dotado de personalidad jurídica y patrimonio propio, depositario de la autoridad electoral, responsable del ejercicio de la función estatal de organizar las elecciones locales con la participación de los partidos políticos y los ciudadanos.

ORGANIGRAMA

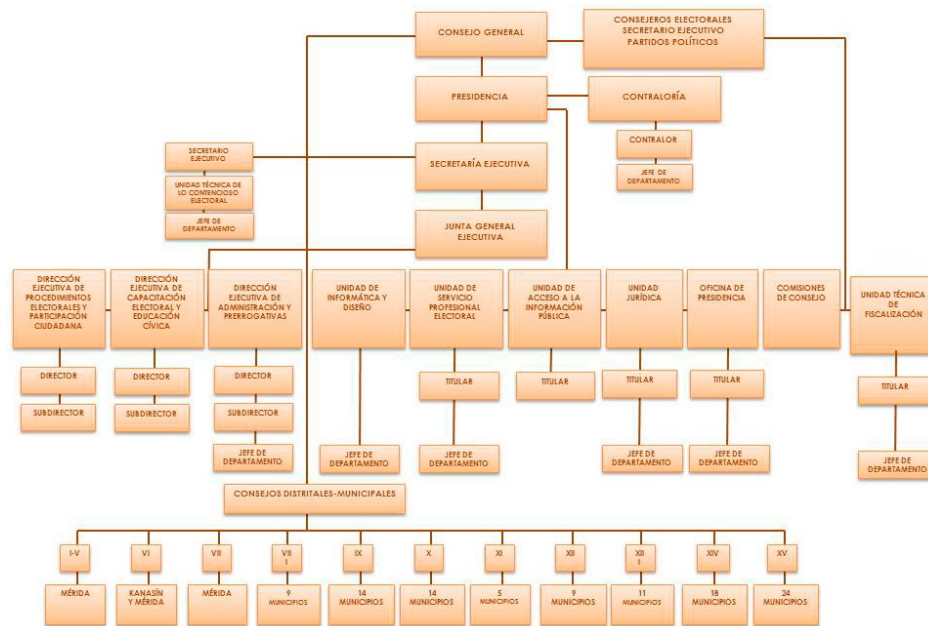

5. Bases de Preparación de los Estados Financieros

La preparación de los estados financieros es con estricto apego a la normatividad emitida por CONAC y las disposiciones legales aplicables.

6. Políticas de Contabilidad Significativas

El método de valuación del inventario es Promedio y el sistema es el de Inventario Permanente. Se revisa periódicamente la Balanza de Comprobación para detectar saldos estáticos y solicitar autorización para su Depuración y Cancelación.

7. Posición en Moneda Extranjera y Protección por Riesgo Cambiario

No Aplica

8. Reporte Analítico del Activo

La vida útil o porcentaje de depreciación, deterioro o amortización utilizados en los diferentes tipos de activo se señalan en los puntos 8 y 9 del ACTIVO.

9. Fideicomiso, Mandatos y Análogos

No Aplica

10. Reporte de la Recaudación

No Aplica

11. Información sobre la Deuda y el Reporte de la Deuda

No Aplica

12. Calificaciones otorgadas

No Aplica

13. Proceso de Mejora

Entre las Principales Políticas de Control Interno se encuentra la revisión constante de los Manuales y Procedimientos internos, así como la preparación y elaboración de los Códigos de Conducta y Ética.

14. Información por Segmentos

No Aplica

15. Eventos Posteriores al Cierre

No Aplica

16. Partes Relacionadas

No existen partes relacionadas que pudieran ejercer influencia significativa sobre la toma de decisiones financieras y operativas.

17. Responsabilidad sobre la Presentación Razonable de la Información Contable

Bajo protesta de decir verdad declaramos que los Estados Financieros y sus notas, son razonablemente correctos y son responsabilidad del emisor.